东营日报

代号23—172
第 1018 期

DONGYING RIBAO

1996年3月5日 星期二
农历丙子年正月十六

中共东营市委主办 国内统一刊号CN37—0054

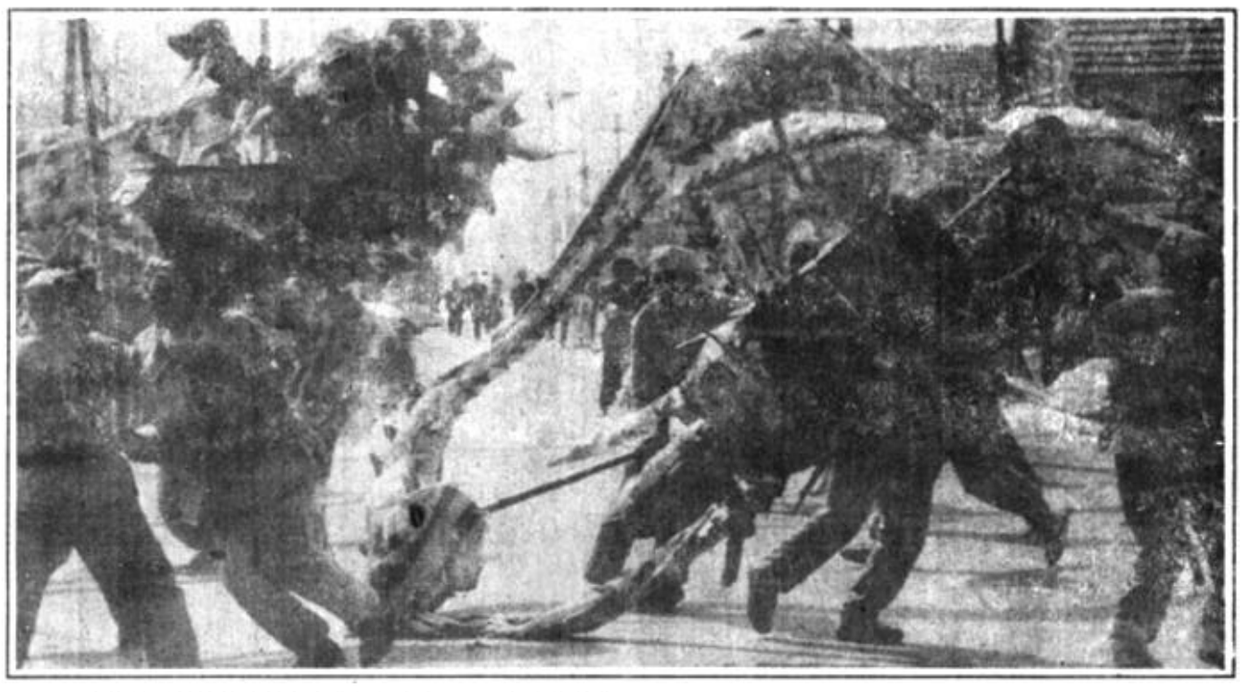

▲广饶县石村镇韩疃村办企业红红火火，1995年人均纯收入2768元。人逢喜事精神爽。明末清初就有舞龙习俗的韩疃人，舞起龙灯来。

◀靠村办企业和第三产业勤劳致富的垦利县高盖乡后苟村农民，春节刚过，请来了县吕剧团在村头搭台唱戏，丰富了农村节日文化生活。农民高兴地说：如今过年好开心。

▼广饶县石村镇韩疃村张树民哥仨，是舞龙队的热心人，龙舞得好，鼓点敲得更地道。

锣鼓庆元宵 农家乐陶陶

伴着高亢的乐曲，踩着欢快的鼓点，劳累了一年的人们，唱起来，跳起来，舞起来。

唱出对美好未来的希望，跳出奋发向上的劲头，舞出黄河口人对幸福生活的热爱，对大地母亲的钟情。

我们与您同醉！

本报记者 利平 兆鹏 文忠 摄影报道

省委书记赵志浩在参加我市代表团审议报告时要求

东营要充分发挥优势加快发展为山东由经济大省变成经济强省做出贡献

本报2月29日济南电（记者 张松）省委书记赵志浩在东营代表团参加审议报告时要求，东营市要充分发挥优势，加快发展，为山东由经济大省变成经济强省做出贡献。

2月29日上午，赵志浩来到东营代表团驻地会议室舜耕山庄南风阁，同代表们一齐审议人大及两院的工作报告。代表们发言踊跃，赵志浩也不时插话，会场气氛十分热烈。

在认真听取了阎启俊、刘怿、王丁海等代表的发言后，赵志浩说，东营这几年发展很快。油田的发展带动和促进了东营市的发展，东营市也为油田的发展创造了良好的环境，给予了很大的支持。油田和东营市现在是利益共同体，要互相支持，加快发展。

赵志浩指出，今后15年内，东营的发展很重要，油田建设、黄河三角洲开发都将在山东经济中占有重要位置，尤其是东营在环渤海经济圈中的位置重要，条件优越，资源丰富，因此，要加快发展步伐，在肉蛋奶、粮棉菜生产、石油化工、盐及盐化工业等方面，为山东由经济大省变成经济强省做出贡献。赵志浩指出，经济要快速发展，就要加快实现两个转变，谁转变得快，转变得好，谁就发展快。要依靠科技教育，加快各类人才的培养；要依靠党的领导，这是根本保证；要加强民主与法制建设，人大及其常委会要依法行使监督职能。赵志浩希望东营市在两个文明建设、民主与法制建设等方面走在全省前头，为山东的大发展做贡献。

弘扬雷锋精神 倡树时代新风

我市学雷锋青年志愿者活动丰富多彩

本报讯 近年来，我市“学雷锋青年志愿者“活动从全面启动到逐步深化，现已遍及城乡上下，各项活动开展得丰富多采，扎扎实实，富有成效。

“学雷锋青年志愿者”活动是新形势下学雷锋活动的丰富和发展，是跨世纪青年文明工程的重要组成部分。全市各级团组织在各级党政领导的关怀和全社会的支持下，立足本地实际，本着“一手抓活动，一手抓机制”的原则和立足当前，放眼长远，注重实效的工作思路，把这项活动当作共青团对青年实施教育，对社会形成影响，为团组织树立形象的重要载体和手段来抓。在活动中，各级团组织首先狠抓了工作机构的设置，为开展各项活动提供了有力的组织保证。继1994年底，市青年志愿者协会成立以后，到去年6月底，各区县全部成立了青年志愿者协会，并完善了各协会的工作制度，配套成立了青年志愿者活动大队、中队和指导站。到目前，全市城乡青年志愿者服务队已达2000余支，比活动开展之初增加了近一倍。

良好的活动机制，促进了青年志愿者活动的深入开展。首先，社会公益、支教扫盲、科技下乡、医疗保健等方面的青年志愿者学雷锋送温暖便民服务活动在全市广泛展开。每年在“新春青年志愿者送温暖活动”和“学雷锋青年志愿者奉献日”活动中，数万青少年走村串户送温暖、走上街头搞服务，各项符合各地实际的活动也应运而生。元旦、春节期间的“青运志愿行动”,接送客车1800辆次,迎送旅客30000多人次；“植树造林志愿行动”中，全市共植树2万余株，在清风湖畔建起了一片“青年林”；在抗灾自救志愿行动中，青年志愿者修理房屋1790多间，为国家减少损失760万元；“创建省级卫生城志愿行动”共清扫街道8条，扫除垃圾1200多吨。

在广泛开展集中性群体活动的同时，我市各级团组织、青年志愿者协会还以“伸出友爱之手，扶残共度人生”为主题，长期开展了“一助一”助残行动。目前，全市已成立助残服务队75支，共结对救助残疾人300余名。

在青年志愿者活动中，我市还突出开展了青年志愿者社会治安联防活动，各地都结合实际组织起了青年志愿者联防队，担负起了维护社会治安、参与综合治理的职责，并坚持开展经常性的活动。去年，在维护社会治安志愿活动中，共巡逻17100班次，抓获犯罪分子71人，缴获赃物价值达37000多元，为社会安定做出了很大贡献。 （梅江华 岳清峰）

坚持为“三农”服务宗旨 充分发挥主渠道作用

全市农资供应形势好于往年

本报讯 截止2月底，全市供销社系统已购进化肥10.5万标准吨，农药630吨，农膜1000吨。已供应化肥5.2万标准吨，农药80吨，农膜300吨，供应量分别比去年同期增长40%、20%和18%，形势好于往年。

今年，全市供销社系统针对优质肥货源偏紧，价格上涨，农民自储意识增强等特点，坚持以为“三农”服务为宗旨，积极发挥农资供应主渠道作用。去冬以来，不断深入乡镇和农户调查农资需求状况，并结合外地信息和市场情况，正确分析预测本地农资供求形势。各级供销社和农资经营企业采取多种办法共筹集资金9500万元，较好地解决了春季农资储备资金偏紧的难题。全市供销社组织了由企业主要负责人带领的共180人的外采队伍，奔赴省内外19个地市抓货源。很多基层供销社和农资公司还分别与有关农资生产厂家建立了稳定供求关系，保证了及时供应。为保证农资质量和供销社信誉，各农资经营单位继续推广了“信誉卡”、“防伪袋”使用制度，坚持了主要农资批批报价审批制度。很多基层社和农资公司还设立了农资销售质量监销站（点），负责农资使用技术、新品种宣传和质量咨询工作，大大增强了农资供应透明度，各级供销社积极配合有关部门认真清理了不符合“一主两辅”农资经营渠道要求的经营网点，打击了一些倒买倒农卖资的不法行为，使供销社农资经营主渠道作用更加突出。

（曹亚兴 郝长岭）

▲小伙子们的舞姿表达着对春天的热爱。

金加杯新闻摄影比赛

中外合资金加化工有限公司协办

·高科技、高效益
·石油化工系列产品
·金洲牌反光漆、磁漆、调合漆

地址：垦利胜坨 电话：8742507

▲农业丰收农家乐。广饶县丁庄镇成立了民间艺术团，风风光光地在全县各乡镇潇洒走一回。

我市召开创建全国卫生城市第三次调度会

本报讯 （记者 燕艳）2月28日，副市长郝敦典主持召开了我市创建全国卫生城市第三次调度会。

会议听取了河口区、东营区及油田有关部门关于1996年创城工作安排意见和创城规划的汇报。市领导蒋成全、郝敦典、张源泉分别就创城工作提出具体要求。

会议指出，创城工作要重点突破，切实做好道路保洁和市场卫生管理工作；把市区规划范围内的乡镇、乡村作为创城的重点。

会议强调，各有关部门要从法规制度、管理队伍、责任落实和监督检查等方面统一思想认识，以促进创建全国卫生城市工作的顺利开展。

王茂明一项建议节资三百万

本报讯 最近，在胜利油田石化总公司第二净化水装置试运过程中，净化水车间副主任王茂明提出一项建议，使企业节省了300余万元。

第二净化水装置自去年11月中旬试运以来，三座浮选池的溶气释放效果却一直不稳定。王茂明根据多年的现场经验，结合理论知识，反复研究，在分析了水气配比及管道阻力分布状况后，提出了关闭溶气放空，减少进风开度及稳定回流水量的建议。 （庞云飞 边勇）

★本版责任编辑 黄功霖★

利津县

实施“四大战略” 加速“两个转变”

利津讯 利津县大力组织实施“四大战略”,加速“两个转变”,促进全县经济持续、快速、健康发展,努力为“九五”计划开好头、起好步奠定坚实的基础。

新年伊始，这个县进一步解放思想、更新观念，修订了全县“九五”计划及2010年远景目标规划，进而理清了今年的发展思路，制定了加快发展的措施。在发展思路上，他们大力组织实施“四大战略”。一是继续大力组织实施农业产业化发展战略。重点围绕“三高”专业村、农作物良种基地、棉花方、林业区域开发、畜牧、水产品、蓄水、土地规模经营、贸工农对接等工程的建设，加快产业化进程。二是实施工业强县战略。坚持改革改造并举、内涵外延并重、速度效益并进的发展思路，集中精力抓强乡镇、强企业和强项目。他们还按照“互惠、互利、共同发展”的原则，紧紧围绕油田市场上项目、搞服务，搞好协作、共同发展。三是实施外向带动战略。这个县抓住获得外贸进出口自营权的机遇，贴紧省经贸委这个好靠山，实行“三外”齐抓，加快出口基地建设，扩大出口创汇。四是实施基础设施牵动战略，为经济社会创造良好的发展环境。 （顾国岭）

垦利县

实施“人才战略” 培养企业家队伍

垦利讯 近日，垦利县委、县政府从党政机关，事业单位选拔的15名年富力强、具有大专以上文化程度的年青干部派往县属企业担任厂长经理。这是垦利县加强企业领导，培养锻炼企业家队伍的又一措施。

该县在抓经济工作中把实施“人才战略”放在首位，每年都从党政机关、事业单位选拔优秀干部派往生产第一线，让他们锻炼成长。并在全县为企业家营造了一个良好的工作氛围。全县已有30多名干部锻炼成长为优秀厂长、经理，并有10多人被选进乡镇党委、政府领导班子，主抓乡镇企业。

垦利县把培养企业家队伍作为加快工业经济发展的重要措施来抓，为提高企业家们的政治素质，业务管理水平，县里采取多种形式对他们进行培训。先后举办市场经济培训班、涉外经济知识培训班，深化体制改革培训班，组织县属企业、乡镇企业的厂长、经理参加学习。县委宣传部、县委组织部举办的学习党的十四届四中全会，五中全会轮训班，也都安排企业家们参加学习。县委、县政府还多次组织企业家到外地和周边县区参观学习，让他们解放思想，开阔眼界。

为鼓励企业家建功立业，县委、县政府制定出台了一系列优惠政策，对贡献大的厂长、经理授予“县劳动模范”称号，并号召全县广大干部职工向他们学习。

（王文元 曹景华）

建设大交通 促进大发展

朱宝林

根据党的十四届五中全会精神和我市交通发展的实际，我市交通工作“九五”到2010年将继续贯彻执行全民、全社会大办交通的指导方针，加快我市交通各项事业的发展，实现我市交通建设向大海港和高等级公路建设的战略转移。

“八五”期间，全市交通战线广大干部职工在市委、市政府和上级业务部门的正确领导下，坚持“一个结合，两个面向”的交通建设指导思想，团结求实，艰苦奋斗，我市交通建设事业有了长足发展。“八五”期间,我市公路建设共投资10多亿元，新建、改建一批交通主干道，并建成了60公里东港一级汽车专用路。目前，全市境内已有五纵五横十条干线公路，公路通车里程达4256.4公里，公路密度达到每百平方公里53.6公里，全市所有的乡镇和90%的行政村通上了柏油路。广饶县成为全国第一个村村通柏油路的县。水运事业从零起步，现已建成广北港、广利港和东营港，年吞吐能力达240万吨；东营港一期扩建工程基本完成并具备了使用条件；开通了东营至大连的客货滚装运输航线，构筑了东北经济区和中原经济区的海陆通道。全市共有汽车站7个，拥有营运性客车581辆，年运送乘客450万人次；共有营运性货车6232辆，年货运量1358万吨，并开通了东营至郑州、上海、北京的豪华卧铺客车。公交事业从零起步，现已拥有公共交通汽车公司2个，拥有客车165部，日发车660个班次。铁路、航空运输有了较大发展，开办零担运输业务，开通了东营至浦口的客运列车，今年1月30日又开通了济南至东营，东营至淄博客运列车。还进行了启用东营飞机场前期准备工作。一个以黄河大桥为枢纽，以干线公路为骨架，以水运、铁路为纽带贯穿南北、纵横交错、四通八达的海陆空交通格局已具雏型。

根据我市交通发展实际，我们研究制定了我市交通工作“九五”计划和2010年远景目标。力争到“九五”末,全市拥有高速公路118公里，公路密度达到60公里／百平方公里。实现在省道内消灭三级路，市到县、县到县及油田二级以上单位之间均由二级以上公路连接和全市村村通油路的奋斗目标。到2010年我市公路通车里程达到5500公里，其中高速公里250公里，一级汽车专用路450公里，公路密度达到70公里／百平方公里，实现市到县及油田二级以上单位均由高速公路或汽车专用公路连接，县与县之间及各大经济区之间由一级公路连接，县到乡镇及重要乡镇之间由二级公路连接的奋斗目标。港口建设,“九五”建成以石油、煤炭输出为主的具有综合能力的万吨级大港，总泊位数增至10个，年吞吐能力达到450万吨，推动东北与中原经济区海陆通道的形成，使东营港成为具有石油、煤炭、集装箱等装卸运输功能的综合性港口，也是黄河三角洲地区连通世界的重要出口。到2010年将进一步扩大港口吞吐能力，建成综合性贸易大港，总泊位数增至20个，年吞吐量达到1500万吨。在规划港区内建设工业区、外贸出口加工区、保税区、仓储区、商贸区、居住区、旅游区等，最终形成年吞吐能力3000万吨，使东营港成为黄河经济带的开放门户及我国北方重要的经济枢纽。我们将继续坚持全民、全社会办交通的原则，搞好工农共建，做好企地结合这篇大文章，牢固树立为我市改革开放服务和为油田服务的思想，多方面、多渠道筹集资金，尽快使我市交通事业上一个新台阶，更好地为黄河三角洲开发建设服务。 （作者系市交通局局长）

认真学习五中全会精神
展“八五”辉煌 绘“九五”蓝图

魏志军

瞄准国际市场　大做创汇文章

河口讯　河口区太平乡太三村青年农民魏志军兴办个体冷藏厂，闯入国际市场，参与国际大流通，截止1995年底，累计创外汇60万美元，企业固定资产达125万元。该厂多次被评为区级先进企业，连年被金融、财政部门评为“重合同守信用单位”。魏志军被区科委评为“科技拔尖人才。”十年前，魏志军放弃了裁缝生意，跑起了运输，专往莱州拉文蛤，每年赚个万儿八千的。可后来他慢慢地瞅出了门道：文蛤是本地的海产资源，与其把原料拉到外地，倒不如自己加工效益更高。建冷藏厂的念头油然而生。经过多方努力，最后终于与莱州市朱由镇冷藏厂达成了横向联营的协议，利用对方的部分资金和管理技术，并通过对方的关系与日本签订了产品供销合同。于是，黄河口海味第一鲜的文蛤东渡扶桑，成为日本人餐桌上的美味佳肴。1991年，他们又改变了经营方式，与莱州市朱由镇冷藏厂终止了联营合同，自己自挑大梁，走自我发展的路子。自筹资金40万元，增加了冷冻设备，扩建了厂房，建起了文蛤深加工生产线和禽畜肉加工生产线，把当地资源变成产品优势和出口创汇优势。当年冷藏厂产值达到68万元，比1990年增长36%。1992年该厂又借助秦皇岛隆泰水产有限公司的力量，开发了治沙蚕出口项目，并且很快赢得了客户，打开了市场。　（李冰　时云杰　刘振良）

渔民新村

昔日望海兴叹　如今捕捞发家

本报讯　日前，东营区渔业生产红旗单位评比揭晓，东营区海河办事处渔民新村以名列榜首的佳绩再获殊荣。1995年全村完成水产品总产量4606吨，总产值达1152万元，人均占有水产品产量12.79吨，纯收入1.28万元。

俗话说“靠山吃山，靠海吃海”。但频临大海的渔民新村在过去却穷得叮当响。1988年，富民政策的春风吹到了这块偏僻的土地上。有9户农民率先打制船只，从事海上捕捞业，经济效益十分可观。村党支部经过广泛的考察了解，确认这是条致富好路子后，全力以赴做好服务扶持工作。没有资金，他们东凑西借，向银行贷款，购买船只29艘。在捕捞队伍逐渐发展壮大的过程中，他们始终实行“科技兴渔”的策略，除引进推广先进渔船网具及捕捞新技术外，还请工商、税务、公安工作人员，讲解政策、法律知识。

为适应竞争白益强烈的市场的需求，村党支部还积极带领群众动脑筋，想办法，大胆创新。在每年售完水产品后，总要抽出40%的资金，用来购买船只、网具扩大再生产，建起了以贮藏保鲜、销售一条龙的实业公司。与此同时，他们把保证水产品质量列入了管理的重要一环，编制了《水产品质量手册》下发每个渔民，村与小队、小队与户，层层签订质量责任书，做到奖罚严格。一流的质量声誉，招来了四方的客商。他们先后与河北、辽宁、菏泽等18个省市的1000多家单位，建立了业务联系，村里的捕捞业日趋兴旺。　（刘童田）

在希望的田野上

——农业典型系列报道之十

管理的艺术

在美国，发生过这样一个故事：芝加哥火车公司的一个最精干、平日工作极佳的司机，开车时不慎将车身撞上一架机器，以致那辆火车被撞得破烂不堪，使公司蒙受很大的经济损失。总经理得知后，没有大发雷霆，而是十分不解地向那司机询问根由。那位司机含泪说出了自己的思想负担。原来，司机的妻子久病卧床，以前拖欠的大笔医药费无法偿还，现在更无钱治病。总经理听后，没有责怪这个司机，而是立刻从公司拨出一笔现款，替司机偿还了债务，并安排送司机的妻子住进医院治病，同时安排司机本人休养两周。两周后，司机的妻子病愈出院，司机也精神饱满地回公司工作。

总经理对这件事的处理实在是一个聪明的办法，他的管理艺术对我们不无启发。

说到企业管理，人们便会想到严格的规章制度及执行制度的铁面无私。当然，这是企业管理的重要内容。但是，企业管理核心是人的管理。在人的管理中，各种矛盾、各类问题错纵复杂，人的思想认识和思想水平也千差万别。所以，不可能有千篇一律的管理办法。世界上没有万能的钥匙，只能是一把钥匙开一把锁。

试想，如果那位总经理把司机大骂一顿，而不给司机排忧解难，那么，后果可能会不堪设想。而这位最精干、平日工作极佳的司机从那以后从这件事的处理中可见总经理的爱惜人才之心。

一位商场的总经理，曾用过这样的管理艺术：一天，当总经理在店堂巡视的时候，看到一位女顾客站在柜台前面，很想招呼购物，但两个女店员却正在和一个包装伙计聊天，对柜台前的顾客毫不在意。这位总经理便走到柜台里面，询问那位女顾客要买什么，当总经理已经把装货的盒子搬出来，那两个女店员才觉察到这回事。当她们急忙赶过来时，总经理微微一笑让出售货位置。总经理一句话都没说，确实也不必再说什么了。这种“批评”比那种大骂一通的批评不是更有力量吗？

企业管理中的大量工作是做人的工作。这就需要讲点管理艺术和方法，或者说是讲点策略。同一个问题，不同的处理方法有时会产生截然不同的效果。

本周主笔　邱玉兰

芳草地随笔

山东黄河三角洲国家级自然保护区管理局协办　电话：8332902

重了安居　轻了商房

撰稿　徐晓辉　速写　石建勋

老百姓对住房的强大需求，促使东营这座城市加快了房改的步伐。公有住房出售，房租改革，建立住房公积金制度，集资合作建房，危旧房改造，安居工程启动，使越来越多久盼甘霖的家庭在1995年圆了住房梦。

作为拥有城镇总人口94万，城镇居民26万户的东营市，由于城市快速发展和职工队伍不断壮大，住房供需矛盾日益突出。住房制度改革三年迈了三大步，目前，新开发建设城市居民住宅240万平方米（其中油田180万平方米），出售公有出房率已达74%，解决了3.38万户职工住房困难问题（其中油田2.63万户），全市人均居住水平和住房成套率大幅度提高。

不过，对于那些脱离住房福利制度，下海泛舟的“自由人”，对于那些进城打工，寻找梦想的“边缘人”，对于那些没有住房，还未享受房改温暖的年轻人，他们只能把目光投向商品住房。然而奇怪的是，“公家人”为拥有住房而奔忙时，我市七万平方米的商品房却为寻找不到主人而落落寡欢。

据调查，95年全市建成商品房132729平方米（其中住宅123784平方米），而销售的商品房才60090平方米（其中住宅55263平方米）。

令人欣喜的是，我市面向中低收入职工家庭的安居工程将深入展开，公房出售后的物业管理也将跨入新范畴。

“走进寻常百姓中”

——新闻速写系列报道之六

信用联社　河口区

早计划　早筹措　早落实　全力念好支农经

河口讯　河口区信用联社早计划、早筹措、早落实，全力筹集资金，增大贷款规模，念好支农经。

进入1996年以来，河口区信用联社组织工作人员深入基层，走乡串户了解农民群众春季农需物资资金需求情况，并帮助他们订生产规划，找丰产办法。该社已安排信贷资金150万元，支持农户购买化肥、农药，为搞好春耕备播，夺取全年丰收夯实基础；安排资金100万元，用于春节前后个体工商业户和农户家庭工副业生产。

目前，该社近300万元资金已投放到农户手中。据统计，共帮助农民购买化肥470吨、地膜56吨、农药37吨、机柴油250吨。　（韩荣华　李红）

畜牧业发展新路子　花官乡走出一条

企业与农户风险共担

广饶讯　广饶县花官乡在发展畜牧业生产上，走企业与农户风险共担、互利互惠的路子，增强了抵御市场风险的能力。

被市政府确定为“畜牧生产示范乡镇”和被省畜牧局授予“畜牧强乡”的花官乡在发展畜牧业生产上，逐步建立和完善企业与农户之间统筹兼顾的利益分配机制，使企业与农户以经济利益为纽带，形成风险共担、互利互惠、共兴共荣的发展共同体。肉食鸡生产是近年来这个乡畜牧业发展的支柱产业，在养殖过程中，乡政府适时制定了保护政策，采取孵化、防疫、饲料、收购、加工、销售“六统一”，解除了养鸡户的后顾之忧，使肉鸡年养成鸡达350万只。

在“龙头”企业的带动下，花官乡畜牧业生产出现了前所未有的大好形势，去年全乡畜牧业总产值达到7810万元，占农业生产总值的42.6%。　（王成功）

东营区油郭乡积极落实市府“生猪定点屠宰”的要求，及时办起了生猪定点屠宰厂，确保广大人民群众吃上“放心肉”。　（徐兆鹏　摄）

渤海农场经济运行又有新起色

——我市农垦企业系列报道之七

本报记者　曹文东

“经济发展快了、为国家的贡献大了、职工收入增加了、生产条件改善了”，这是人们对渤海农场的新评价。1995年，该场实现社会总产值3105万元，比上年增长41%；在归还各种陈欠110万元的情况下，实现利税54万元；职均收入达到4000元，比上一年增长60%；人均收入达到2000元，增长11%。全场新增固定资产270万元，生产和生活条件有了显著改观。

渤海农场现有耕地面积47000亩，其中荒碱地20000亩，如何使荒碱地变废为宝，该场走了一条“蓄养种”小区域综合开发的路子。他们利用自然低洼涝碱地，挖沟筑坝修建蓄水池，蓄水、养鱼、养苇、种稻。总场统一规划，确定“蓄养种”综合开发区域，按照以蓄水库为基础，沟、渠、路、林、田配套的要求，把任务落实到二级公司，总场、集体、个人三方投资，并把蓄水池当作一个小企业来管理。蓄水库利用丰水期蓄水以后，养鱼养苇，根据蓄水容量配套开发稻田。去年自筹资金87万元，开发蓄水面1500亩，配套开发稻田1500亩使全场蓄水面积达到2200亩，蓄水能力达到150m3，开发稻田达2500亩。蓄水库放养鱼苗84万尾，使“蓄养种”综合开发取得较好的经济效益。为了发挥农场土地和机械优势，他们积极探索土地与农工、家庭农场与农业机械化有机结合的最佳形式，走出了一条“机农合一”，以机促农，以农养机优势互补的发展路子。该场到目前为止，全场已发展100亩以上的家庭农场38个，50亩以上的家庭农场65个，承包土地总面积12365万亩，占全场耕地面积的87%，113户承包大户中，纯收入超过万元的达100户，规模经营实现了规模效益。

去年以来，该场全面实施了“百万利费税”工程，还大搞“土地储蓄”建设，已筹措资金49万元，并投放出40万元，有力地支援了工农业生产。

大力发展现代农业　转变经济增长方式

苗兴梅　宁希元

农业作为国民经济的基础产业，在促进各业各行的发展、农民脱贫致富、稳定社会方面有着举足轻重的作用。为了完成党的十四届五中全会对农业提出的各项任务，必须尽快转变经济增长方式，大力发展现代农业。目前应抓好六个转变，使农业有一个大的发展。

一、从注重产量产值的增加转变到注重提高经济效益上来。通过调整产业结构、提高复种指数、发展经济作物、培养亩产千公斤粮、亩创千元的“双千田”把注重产量产值转到提高经济效益上来，使农民群众在解决温饱问题之后，能不断增加收入，达到既增产又增收的目的。

二、从注重粮棉油生产转变到注重农林牧副渔全面发展、工商运建服综合经营上来。将我国传统的高投入、低产出、高速度、低效益、高数量、低质量的粗放经营，转变为主要依靠科技进步和劳动者素质提高的集约化经营方式。根据本地实际，充分发挥本地资源优势，走以市场为导向，以专业户、专业村为基础，以加工业为链条的发展经营的路子，逐步形成一户一项、一村一品、一乡一个重点，一个地区一个特色，产供加销一条龙的区域经济格局。

三、从注重产品生产转变到注重商品生产上来。在保证完成国家农产品定购任务的前提下，自觉地依照市场需求安排自己的生产经营活动，使一家一户的小生产适应社会主义商品经济的大市场，努力提高农产品的商品率。使之不断增加收益，加快致富步伐。

四、从注重量的扩张转变到注重依靠科技进步提高品质上来。农产品同其他产品一样，要做到在激烈的市场竞争中取胜，决不能只求量的增加，必须在品质的提高上下功夫、花力气。而提高农产品的质量，又必须依靠科技进步才能实现。因此要发展高产、优质、高效农业。首先，突出抓好“种子工程”。加快良种增育、引进和推广。其次，把好技术推广关，实现生产方式的科学化。

五、从注重一家一户的经营指导转变到注重双层经营的引导上来。当前，首先是兴办绿色企业，充分利用本地自然资源、将池塘、水湾、洼地、水面全部利用起来，可由集体承包经营，增加集体收入。其次是在农副业集体发展的基础上，积极兴办乡镇和村级集体企业，使之成为农民致富的靠山、集体收入的支柱。三是建立农业服务体系，兴办服务性经营实体，通过开展有偿服务，逐步壮大集体经济。四是完善集体积累与管理机制，坚持劳动积累与资金积累相结合，同时强化集体资金的合理有效运用和所有权的实现。以保证集体积累的不断滚动增值。

六、以注重行政指挥转变到注重服务指导上来，切实按照市场经济的客观规律办事，利用价值规律来调节生产，引导农民根据市场需要来安排种植，调整产业结构，以市场调节为主，让农民在发展商品生产的过程中，不断得到更多的实惠，早日实现小康的目标。　（作者单位：市委党校）

波推浪涌航船行　风正帆扬好远航

我市航务事业风头正劲

本报讯　海岸线长达350公里的我市，怀抱滔滔黄河，濒临浩瀚渤海，拥有得天独厚的航运条件。尤其近年来，东营航运事业在运政管理、港航监督安全管理、船舶登记、船舶检验及港口建设等各方面都取得令人瞩目的成绩，综合航运实力大大增强。

在运政管理上，加强运输管理法规的宣传，坚持先申请、后购船租船、再开业的原则，严格进行全市营运船舶《船舶营运证》的年度审验，主动办理省内市内水路运输企业开业审批。在港航监督安全管理上，建立健全船舶、船员技术档案，对进出东营港水域从事海上运输、海上石油勘探、钻采作业船舶实行签证管理。他们利用港监艇、喇叭、传单等宣传工具，在东营港水域大力宣传海上交通安全法规，积极清理航道，为胜利油田浅海钻操提供畅通整洁的生产环境。在港口建设上，他们完成了沉船景点一期工程，建设防波大堤300米，基本完成港口航标的设计、定位和安装，并参加了港口口门、护坡工程建设。　（记者　徐晓辉　通讯员　朱金增）

工作研究

市人造板厂协办　电话：8331454

董事长王平携全体员工向关心支持我市中密度纤维板工程的各级领导各界朋友致以衷心的感谢

广饶县地税局

强化稽查　以查促收

广饶讯　广饶县地税局强化税务稽查，以查促收。他们在全县16个征收单位中，选聘了22名兼职稽查员，由县局稽查局统一调配。同时，该局给予县局稽查局独立检查权，并在银行为其开设了入库专户，给他们下达了稽查任务，进一步加大了稽查工作力度。仅10天时间，该局稽查入库税款就达6万余元。（李增祥）

商场街工商所

查处违章违法生产经营活动

河口讯　为促进私营经济健康发展，保护其合法权益，河口商场街工商所最近对辖区内502户个体私营业户展开了为期20天的年检验照大检查，查出无证经营9户；超核定经营范围3户，未悬挂营业执照3户，逾期未交管理费8户，其他违章违法12户，现场补办、变更登记营业执照17户，注销登记6户。　（程冬）

节日期间，东营区工商分局胜利工商所加大查假、打假力度，杜绝假冒伪劣商品上市，确保消费者利益。　（兆鹏　崇斌　摄影报）

本版编辑　张莲玉

○商海观潮

名牌商品应姓『民』

○段波

报载，前不久，宁波洛兹制衣有限公司在杭州百货大楼、杭州大厦等三家商场销售“洛兹极品衬衫”，一时间此事成为杭州市民议论的热门话题。原来，这批“极品衬衫”采用的是羊绒面料，制做采用西装的珠边工艺，衬衫后领采用高档绢丝，衬衫钮扣用的是象牙，包装更是玄乎：红木镶嵌。自然，“极品”的价格也高得吓人：每件3880元！当有人对销售档次如此高、价格如此离谱的“极品”提出批评时，该公司的总经理罗某却说，他们之所以推出“洛兹极品衬衫”，是为了创中国名牌，开中国衬衫行业之先河。

从上文，不难发现，宁波洛兹制衣有限公司的经营者有这样一种定向思维：名牌就必须是高档次、高价格的商品，低价格、低档次的就不能算名牌。笔者认为，该公司对“名牌”的这种“定位”偏离了国内市场、脱离了中国国情。中国的国情是什么呢？“大款”、“大亨”是少数，大多数国人还处在温饱向小康过渡阶段。在这样的国情下，3880元一件衬衫的高消费，一般平民百姓谁能承受？就是少数几个大款们看了也要惦量几下。经营者倘若找不准市场，无论其经营商所处的位置多么优越，也无论其公关宣传力度多么大，终究摆脱不了失败的命运。

一位企业家说得好：名牌商品应姓“民”。要想使商品在商场上成为名优产品，最重要的是要使广大消费者愿意买、买得起。进一步讲，只有被绝大多数顾客所承认、所认可、所买得起的商品才能成为真正的名牌产品。否则到头来只能落一个“孤家寡人”、“曲高和寡”的结局。而只有奉行“大众化”的名牌行销战略，千方百计地降低成本，提高质量，才能顾客盈门，赢得市场。

○市场分析

热点纷涌　支出稳增

——’95油城城镇居民消费回眸

通过市场调查分析，1995年油城居民消费热点主要集中在以下几个方面：

一、室内装饰热势不减。拥有地毯、防滑瓷砖、木板砖、石英地板砖、壁纸、吊灯、壁画、装饰镜、高档窗帘等住房装饰品家庭越来越多。1995年城镇居民户均室内装饰支出291.04元，较1994年增长65.33%。二、电话安装方兴未艾。当今社会已步入了市场经济和信息的时代，无线电通讯业的作用已非同一般，电话的吸引力来的则更大，再加上地方、油田电话联网成功，安装电话入网费普遍下调，1995年末每百户城镇居民已拥有自费电话48部（含分机）；年人均通讯费用达106.86元，较去年增长1.85倍。三、空调器再度走俏。随着居民收入的不断提高，以及近几年气候变暖影响，购置空调器业已引入寻常百姓家大宗消费的议程。1995年末每百户油城居民已拥有空调器13台，较上年末增长了2.25倍。四、家电市场求新上档。1995年，市场热点突出表现在人们对电脑学习机、影碟机、较高清晰度大屏幕智能型彩电的需求急剧上升。五、天然食品登堂入室。无公害污染的绿色食品在居民的食品消费中占居越来越大的比重。黑五类、绿色食品是其中的佼佼者，备受城市人的喜爱。六、休闲消费蒸蒸日上。随着双休日实施，“休闲消费”已在油城蔚然形成，收入水平提高，再加上休闲业的兴起，为城镇居民娱乐、旅游、健身、游戏等提供了消费环境，特别是郊游、外出旅游观光已成为油城居民消费新时尚。职工生活调查资料表明：仅旅游伙食费一项，1995年户均支出就达51.11元，增幅高达77.53%。　（李军）

解放思想抢抓机遇　开创民政工作新局面

回顾“八五”辉煌业绩　描绘“九五”宏伟蓝图

市民政局局长　王大祥

“八五”期间，全市民政工作在市委、市政府领导下，全市民政战线的广大干部职工以邓小平同志建设有中国特色的社会主义理论和党的基本路线为指针，以改革开放为动力、紧紧围绕改革、发展、稳定的大局，团结一致，开拓进取。不断开创民政工作的新局面，圆满完成了“八五”期间确定的各项工作任务，创造了东营民政有史以来的业务建设、自身建设、福利待遇等方面最辉煌的业绩，较好地发挥了社会稳定机制作用，为全市经济建设和社会稳定做出了积极贡献。

一、各项业务工作蓬勃发展

（一）农村社会养老保险制度和社会保障服务网络两个层次相结合的社会保障体系初步形成。全市90％的乡镇建起了较为规范的救灾扶贫，优抚安置、残疾人保障，婚丧改革五个保障服务网络，为灾民、贫困户、优抚对象、残疾人、五保户等提供了保障服务。自1992年开始，农村社会养老保险工作在全市由点到面逐步展开，经过探索实践，取得了突破性进展。目前全市5县区59个乡镇、1778个村开展了养老保险工作，35.3万农民投保，占适龄投保对象的70％。全市人均保险金10余元，名列全省第一。“八五”期间，全市共累计下拨救灾款1207万元，市县乡三级财政共筹集社会救济款375万元，争取捐赠款物总价值105万元，安排灾民口粮3400万公斤，修建灾民住房2.13余万间，累计救济灾民120万人次，累计拨放扶贫资金410万元，扶持8.9万贫困户发展生产，累计脱贫6.7万户；全市乡镇和村办敬老院57个，在院五保对象1300人，入院率达42％。

（二）基层政权和群众性自治组织建设取得可喜成绩。认真贯彻实施村民委员会组织法和居委会组织法，以“民主选举、民主决策、民主管理、民主监督”四个环节和“村、组、户”三个层次为主要内容的村委会建设成龙配套的群体经验广泛推广，完成了由县级向乡镇放权的任务，为县乡机构改革奠定了基础。全市960个村委会广泛开展了村民自治示范活动，增强了村民的主人翁意识。筹建居委会160个，结束了我市多年来有街道无组织的状况。

（三）双拥和优抚安置工作开创了新局面。开展了创建双拥模范城（县）活动，涌现出一大批双拥模范典型。优抚工作的法规配套建设进一步向基层延伸。“八一”期间，全市优抚经费投入2900.5万元，优抚对象的抚恤、补助标准有了较大提高。改革优抚对象自然减员经费管理办法，扶持优抚对象“解三难”奔小康成果显著，基本解决了优抚对象的生活难、住房难，缓解了治病难，其经验在全省推广。五年累计安置城镇退伍义务兵和转业志愿兵3223人，农村退伍军地两用人才开发使用率达97％以上。

（四）城市社会福利服务事业在开拓中发展。以街道为主体，以居委会为依托，广泛发动社会力量，开展了以为烈军属、老年人、残疾人、婚丧改革服务和便民利民服务为主要内容的社区服务，目前，全市兴建各类社区服务中心2处，便民利民服务网点450个。市综合福利院已拥有80个床位，除为民政对象服务外，同时向社会开放，两个效益逐年提高。

（五）社会行政管理工作进一步加强。依据全市经济、社会发展战略总体布局和要求，积极慎重地进行了撤乡改镇和区划调整工作，撤乡设镇8个。地名工作在地名普查与补查、地名命名更名、地名标志设置与管理方面均取得了较好成绩。社团管理工作逐步走上正轨，走在了全省前列。民政信访工作通过建立县乡村三级信访网络，健全规章制度，实行目标管理，越级上访和集体上访逐年减少，连续三年被评为先进单位。

（六）民政经济发展迅猛，为民政事业的发展注入生机和活力。全市地方财政安排民政事业费逐年增加，年递增率16％，95年达951.3万元，比94年增长21.6％。连续五年被评为民政计财先进单位。全市福利企业发展到162处，职工总数达4880人，安置残疾职工2997人，95年产值达2.5亿元，实现利税2730万元。产值和利税分别比“七五”末增长240％和216％。

二、自身建设不断加强

（一）学政治，抓教育，为自身建设打好思想基础。进入“八五”即1991年初，局党组就研究制定了机关学习政治、加强教育提高整体素质的制度。五年来，结合市委、市政府组织的学习活动，始终坚持每星期一个学习日活动，做到有授课，有记录、有笔记、有讨论、有心得体会，有专栏、有板报，达到了电视上有影、电台上有声、报纸上有名。

通过学政治抓教育，提高了广大干部职工的思想政治觉悟，全面提高了干部职工的整体素质。

（二）抓班子，带队伍，不断提高广大干部职工的政治、经济待遇。五年来，局党组非常重视班子建设和干部队伍建设，在抓好学政治、抓好思想提高的同时，在班子建设上常抓不懈，提倡和保持了大事讲原则，小事讲团结，定期检查班子廉洁自律的情况，表扬好的批评差的，提出希望和努力方向，保持了团结、开拓、进取、务实、真干的思想作风和工作作风。

在党的建设上，坚持做到了既注重培养教育又注重发展，五年来坚持了党组一个月，党总支半个月、党支部或党小组一星期活动一次，对要求入党的同志，指定专人培养，坚持引导与支部培养引导相结合，对培养对象定期谈心，定期汇报思想、工作情况，对被培养人既肯定成绩，又指出存在的不足，并提出要求，使青年同志在政治上健康成长，先后有5人光荣地加入了党组织，在培养的入党积极分子5名，使党组织增加了新的血液。

在干部队伍建设上，局党组坚持高标准严要求，掌握宠是害、严是爱、敢批、敢褒、敢用的原则，做到了三个结合，即：培养与批评教育相结合，使用与考验相结合，提拔与需要相结合。从而使干部队伍建设风正，气硬、号召力大、凝聚力强、战斗力强。

三、描绘“九五”宏伟蓝图

1996年是实施“九五”计划和2010年远景目标的第一年，是全面贯彻落实党的十四届五中全会和省委六届五次、市委一届三次会议精神，打牢基础、开好头、起好步的关键一年。按照省厅的要求和市委、市政府的工作部署，结合我市的实际，1996年民政工作的指导思想是：以邓小平同志建设有中国特色社会主义理论为指导，以党的十四届五中全会精神为指针，围绕党的中心工作，团结一致，开拓进取，以建立和完善“两个层次”的社会保障体系为重点，以发展民政经济为动力，以基层政权建设为保证，强化依法行政，加强自身建设，推动各项民政工作争先创优，为促进经济发展和社会稳定做出新贡献。

围绕这个指导思想，1996年应高举团结、奉献的旗帜，发扬求真务实的精神，着重抓好几项主要工作：

（一）加快健全完善农村社会保障体系，探索出适合我市城市居民最低生活保障线的标准，确保城市生活困难户安居乐业。（二）积极发展社区服务业，逐步建立城市社会福利服务体系。（三）进一步落实优抚政策，做好新形势下的双拥工作。（四）切实加强基层政权和群众性自治组织建设，促进社会稳定。（五）大力发展民政经济，不断强化社会保障功能。（六）进一步加强行政管理工作。（七）不断加强自身建设，教育广大民政干部热爱东营、热爱民政、讲奉献、爱岗位，投身于本职工，贡献于民政事业。

农村社会养老保险工作取得突破性进展

1995年，我市的农村社会养老保险工作取得了突破性的进展。全市有35.3万人参加投保，共收取保费1305.6万元，完成省厅下达1000万元任务的130.56％，乡镇、村投保率100％，人投保率70％。在全市上下五个县区中，有三个县区人投保率突破90％。

为了真正把农村社会养老保险工作落到实处，取得进展，市局主要领导亲自抓，分管领导靠上抓，并把此项工作当作难点和重点来对待，多次直接找到县区党政领导传达市委市府领导的指示，分析农保形势，讲明意义，做了大量深入细致的工作。为确保此项工作的开展，广饶县召开了动员大会，制定了方案，发了文件，推动了此项工作的顺利开展。市民政局抓时机，争主动，明确提出了“奋战七、八、九三个月，全面完成投保任务”的口号、各县区本着这个目标，按照四集中的原则，集中时间、集中领导、集中精力、集中人力，搞突击、抢时机，大抓农保工作；加快了工作的进展。

河口区农保工作已连续四年超额完成了农保任务，1992年受到国家民政部的表彰，市局紧紧抓住了这个先进，及时编写简报发至县区，并在报上发表文章，总结推广他们的经验，有力的促进了其他县区工作的开展。

我市在全面抓好投保工作的同时，还积极地抓了档案管理和基金及管理费的收缴工作。全市五个县区基金的管理都做到了较好的保值增值，其中三个县区利率在13％以上。为了管好各种表、卡、证、册，各县区都配备了质量最好的档案盒、档案柜，并培训了人员，规范了工作，提高了效率和工作质量。农保工作是一项新工作，面广、难度大、政策性强，市县区民政干部分工包乡镇，乡镇干部包村，层层实行了责任制，他们发扬不怕难、不怕碰钉子、舍了小家，顾大家，完不成任务不回家的敬业精神，为农保工作的全面开展做出积极的贡献。

今年是“九五”规划第一年，围绕农村社会养老保险业务的开展，将着重抓好以下几项工作。

1、扩大投保面，提高投保率。96年继续总结推广好河口、东营两个先进区的经验，指导他们争创全省农保示范县区。使广饶、垦利再上新台阶，重点推动利津县投保工作的全面启动，确保完成省厅和我市制定的96年收取保费1500万元的目标。2、加强基金运营和管理，使基金安全收益。3、总结学习先进地市好经验，促进我市农保工作再上新水平。4、借鉴外地经验，制定好各种规章，制度，使农保工作逐步制度化、规范化、法制化。

解放思想　转变观念　深化改革

福利企业迅猛发展

1995年，全市各级民政部门和社会福利企业广大职工，进一步解放思想、转变观念，深化企业内部改革，促进了社会福利企业“两个效益”的大幅度提高和各项工作任务的圆满完成。全市社会福利企业已发展到162处，比去年增加25处，职工总数4880人，比去年增加852人，安置残疾人就业2976人，比去年增加370人；完成产值2.5亿元，实现利润2730万元；分别比去年增长46％和28％。

我市社会福利生产呈现良好的发展势头，取得了可喜的成绩，其突出的特点：一是领导重视，把发展福利生产作为壮大民政经济的重头戏，并下大力气狠抓了民政直属经济发展，使全市福利企业产值连续三年保持了年递增5000万元的发展速度，民政直属福利企业的各项经济指标较1993年翻了一番。二是结合我市实际，注重发展规模经济、全面提高企业素质，1995年度我市涌现出产值过千万元以上的骨干企业2处，有2家企业跨入全国福利企业500强行列。二是狠抓技术改造和产品结构调整，增强了企业发展的后劲。1995年共上新技术改造项目3个，落实技术改造资金500万元。四是重视人才开发和培训，强化企业内部管理，1995年我市共参加省级培训班两期9人次，举办市直和油田福利企业管理人员学习班一期48人次，有利的促进了福利企业优惠政策的贯彻落实。五是切实加强对福利企业的行政监督，确保了福利企业的办厂方向。我市1996年社会福利生产发展奋斗目标是：社会福利企业发展到180处，职工总数达到6000人，安置残疾人就业3000人，完成产值3亿元，实现利税6000万元。

扶救灾救济意识超前　扶贫工作闯出新路

我市是一个贫困地区，更是一个多灾地区，救灾救济工作任务十分繁重。1995年春夏之交旱情严重，黄河断流时间之长，历史罕见；进入七、八月份，雹灾和涝灾又相继发生，给全市工农业生产和人民群众生活造成了极大困难。面对自然灾害，我市各级民政部门在市委、市政府的正确领导下，积极主动，艰苦努力，救灾工作取得了可喜成绩。

灾情就是命令。各级民政部门把安排好灾民生活作为民政工作的中心任务来抓，多次深入灾区掌握灾情，扎扎实实地进行了调查摸底，为各级领导救灾决策提供了依据。为切实安排好灾民生活，市民政局先后5次到民政厅、2次到民政部报灾，使上级及时了解我市灾情的严重性，争取了上级业务部门的大力支持。同时还积极组织了多种形式的生产自救工作，组织劳务输出2400余人，互助互济活动折款26万元。全年共发放救灾款377.6万元，共救济灾民5.96万户、19.85万人。为确保农村五保户、特困户过好春节，在市六大班子领导的带领下，市民政部门广泛开展了对五保户、特困户走访慰问活动，切实安排好群众春节生活。

市民政部门还因地制宜，积极探索扶贫工作新路子。

建市以来，共投放扶贫周转金480万元，扶贫10万余户，脱贫率达70％以上，其中95年投放扶贫款100万元。我们本着有灾救灾，无灾扶贫的原则，充分发挥我市的资源优势，积极支持贫困户的大棚菜生产、养猪、养牛、养羊、养鸡等致富项目，改变了过去单纯靠救济的做法，变输血为造血，增强了抗灾自救能力。1995年市局在充分调查论证的基础上，又投放扶贫周转金70万元，主要扶持了农村民政直属福利企业经济实体，推动贫困地区的脱贫致富。对扶贫周转金的使用，我们坚持了一手抓投放，一手抓回收，1995年全市累计回收180万元，其中1995年市局投放到期的50万元全部回收到位。回收率100％，从而更好的发挥了周转金的社会效益，受到省厅的表扬。

图为局领导正在研究工作。

办实事　重实效

双拥潮涌黄河口

我市双拥工作在市委、市政府的正确领导下，紧紧围绕党的中心任务，广泛开展了拥军优属、拥政爱民活动，进一步增强了军政爱民团结，维护了社会稳定，促进了改革开放和经济的发展。

近年来，市民政局深入开展了双拥宣传教育，仅1995年，全市共举办宣传讲座110余场次，张贴标语3600多幅。通过广泛宣传，增强了广大人民群众的拥军优属观念和国防意识，激发了群众的拥军优属热情，在全市掀起了双拥新热潮。市委、市政府对双拥工作高度重视，并就此进行了周密部署。各县区、乡镇都结合实际，认真做好安排。市和县区共成立拥军优属慰问团（组）67个，深入驻军、驻警、军休所和优抚对象家中走访慰问帮助他们解决工作、生活中的困难和问题；驻军、驻警积极参与地方经济及社会各项事业建设，为黄河三角洲开发跨世纪工程的实施做出了贡献。我市双拥工作的突出特点是：办实事、重实效。广饶县充分发挥基层双拥组织的职能作用，全县800多个群众性优抚组织踊跃活动在基层；河口区组织送温暖活动小组60多个，帮助驻军和优抚对象做好事送温暖1500余件次；河口区人武部搜集农、工、副等致富信息，送“科技年礼”下乡到军属，受到优抚对象欢迎。

结合纪念抗日战争和世界反法西斯战争胜利50周年，全市广泛开展了庆祝建军68周年活动。为搞好纪念活动，市民政局进行了认真细致的安排，市里专门成立了双拥领导小组，确保了庆祝活动丰富多彩，卓有成效。

我市基层政权建设成效显著

我市基层政权建设在市、县（区）各级民政部门的共同努力下，各项工作得到了顺利开展，取得显著成效。

基层政权建设工作是国家的重点、难点，更是我市这个城乡交叉、企地混合特殊环境的老大难老重点。市民政部门加大工作力度，围绕城镇居委会和农村村委会建设，努力在基层政权建设的突破和提高上做文章，争取政策，争取资金，协调配合，促进了各项工作的顺利开展。为了加强队伍建设，市民政部门全年组织乡镇长培训班一期，培训村委干部1870余人、培训居委会干部377人，创建表彰模范居委会38个，其中省级2个、市级36个；创建表彰模范村委会43个，其中国家级2个、省级9个、市级33个；建立社区服务网点65个，创产值2637.6万元。

结合全市开展的农村精神文明建设“三个一”活动，各级民政部门抓住机遇，积极进展，在全市1784个村委会和160个居委会都制定了一套集财务、土地、治安管理等为一体的系列化规模化的管理规定，使农村、城市的各项基础工作和干部群众的行为有章可循，有制度可行，深受广大村居群众的欢迎。

1、民政信访连续三年被评为全省先进单位。
2、社团管理工作连续四年被评为全省先进单位。
3、计财工作连续五年居全省第一。
4、优抚自然减员经费管理办法全国首创，其经验在全省推广。
5、18处敬老院被评为省级文明敬老院，高出全省6个百分点。
6、有奖募捐人均购券连续三年居全省第一。

辉煌的“八五”民政事业

7、农村社会养老保险工作居全省前列。
8、救灾救济工作连续多年居全省前列。
9、双拥通联工作受全国表彰。
10、福利企业发展速度居全省前列，两家企业跨入全国福利企业500强行列。
11、殡改工作连续五年居全省先进行列。

搞好措施落实　加强信访工作

今年以来，我市民政信访工作在市委、市政府的正确领导下，落实了目标管理责任制，加大了工作力度，取得了良好成绩，受到省、市通报表彰。

市局领导高度重视信访工作，并把信访工作作为全局的重要内容来抓，主要领导亲自抓、分管领导靠上抓，局里对信访工作进行定时研究总结，认真分析存在的问题，部署周密措施，对群众来信，领导亲自批示，并指示及时处理。局里还建立健全了信访机构、制度，并健全了县、乡村三级信访网络。市局设立了信访办公室和人民建议征集办公室，配备了专职工作人员，设置了专门的来访接待室，实行挂牌接访、文明接访，并建立了来信登记、复信、回访等项制度。他们还加强了信息调度、宣传，市局向省、市定期汇报工作已作为一项制度坚持下来，省、市级报纸杂志多次采纳他们的民政信访信息。

市局妥善处理来信来访，及时主动地完成省、市交办的查办案件。我市全年没有出现越级上访，杜绝了集体上访，被评为全省民政信访先进单位。

做好优抚安置工作　狠抓政策落实

我市优抚安置工作以落实优抚政策为契机，狠抓优抚法规配套建设，取得了显著成绩。

1992年，三县两区都出台了县（区）优抚对象抚恤优待办法。去年以来，全市59个乡镇全部出台了乡镇（级）优抚对象抚恤优待实施细则，完成了省、县、乡三级优抚配套法规建设，使我市抚恤优待工作走向社会化法制化轨道，促进了各项优抚政策的落实。市民政部门还切实加强了以“四个一”为中心的优抚安置保障服务网络建设，以垦利县为重点抓了试点工作。高盖、胜坨镇在全市率先建立了一个拥军优属指导站、一个优抚对象储金会、一个退伍军人职业介绍所、一个优抚医疗中心。全市各级民政部门还提高了部分优抚对象抚恤补助标准，使广大优抚对象生活水平与当地人民群众生活水平同步提高。

同时，我市各级民政部门还积极做好军地两用人才开发使用工作，在退伍军人安置工作任务量大、接受单位用人少、安置难度大的情况下，各级民政部门多方协调，切实加大工作力度，确保了1995年退伍安置工作任务的完成，得到了广大退伍军人的好评。

敬老院建设成绩斐然

我市乡镇敬老院建设适应农村发展新形势，走出了一条全面落实五保供养工作的新路子。

近几年来，我市各级政府认真贯彻关于加强农村社会保障工作五个网络建设的指示，层层成立了社会保障委员会，切实加强了对此项工作的领导。各级民政部门以此为契机，在搞好网络建设的同时，加强了乡镇敬老院建设。目前，我市共有敬老院57处，入院老人1076人，普遍实行了乡镇统筹。按照民政部门和省厅的统一部署，为全面落实新颁布的五保供养条例，市民政局在全市开展了普查和发证工作，较好的解决了应保未保、生活标准偏低和依法供养老人的问题。同时，还大大促进了部分乡镇敬老院的建设，增加了对敬老院的投入，改变了院容面貌。一年来，敬老院的院办经济也有了较快发展，全市共投放以副补院项目款12万元，总收入达35万元，利润24万元，超额完成了任务指标，为提高改善老人的生活提供了资金保障。

我市共有的57处乡镇敬老院，其中有18处被评为省级文明敬老院，比全省高6个百分点。

撰稿：徐教连
摄影：徐兆鹏

我市推出加强农村卫生技术队伍建设新举措

本报讯　近日，市卫生局召开各县区卫生局长会议，围绕贯彻省政府关于加强农村卫生工作的意见，结合我市实际，对1996年医学教育及“九五”期间农村卫生队伍建设问题进行了研究部署。

其规划目标是：1、在岗乡村医生年龄在45岁以下、未经过正规化或系统化培训的均须分期、分批、有计划、有组织地接受系统化培训。到“九五”期末，全部达到中专以上水平。对新增补的乡村医生，需经当地县区卫生局批准，接受正规化的中专水平教育才能上岗，真正落实“先培训，后上岗”的制度。2、为乡镇卫生院培养较高水平的卫生技术人才。每年招收部分回乡应届高中毕业生，农村户口不转，农民身份不变，分期分批选送高等医学院校进行培养，毕业后充实到乡镇卫生院工作，为乡镇卫生院培养一批留得住、用得上的卫生技术人才。3、提高乡镇卫生院卫生技术队伍整体素质，培养一批“一专多能”的业务骨干。每年选拔具有中专或高中学历和5年以上实际工作经验，年龄在30岁以下有培养前途者进行大专专业培训，并对乡镇卫生院长普遍培训一遍。

以上目标的实现，将把我市农村卫生技术队伍的政治、业务素质和农村卫生服务体系的整体功能提高到一个新的层次，对满足农民群众的医疗保健需求，促进农村卫生事业的发展起到可靠的保障。

“九五”期间，还将加强对全市卫生技术人员的继续医学教育的管理，通过实行学分制，把继续医学教育学分与专业技术职务评聘、执业注册挂钩。今后凡每年学分达不到25学分者不能申报上一级专业技术职务，每年学分达不到15学分者不能续聘专业技术职务和执业注册。　（本报通讯员）

我市计划免疫第三个85％目标及消灭脊灰工作通过国家级审评验收

本报讯　1月21日至24日，全国计划免疫审评团及国家督导团对我市计划免疫工作进行审评。审评团依照卫生部制定的审评方案抽查了市卫生防疫站、市人民医院、利津县卫生防疫站、利津县第一人民医院、利津县城关镇卫生院及城关镇29名儿童。审评团通过听取汇报、查阅资料、现场调查，对我市计免工作进行了全面细致地审评。审评团认为我市计划免疫工作领导重视、认识到位、组织健全、措施得力、工作扎实、管理有方。儿童上卡、上证率、“四苗”接种率均达100％，达到了国家卫生部第三个85％的目标。　（市防疫站）

市人民医院两项科研成果通过鉴定

本报讯　市人民医院两项科研课题于不久前通过了市科委组织的科技成果鉴定。外二科副主任医师张国庆、主治医师刘世勤等完成的“开颅减压后腰穿快速注液抢救嵌顿性脑疝临床研究”为国内外首创，达到了国际先进水平。外二科主治医师路继儒及放射科副主任医师崔华兴等完成的“非压迫中剂量静脉尿路造影临床研究”项目，经临床应用26例，嵌顿脑疝全部复位，成活22例。专家认为，该研究方案设计严谨，资料完备，数据可靠。临床效果显著，使脑疝复位率由目前国内外报道的10～30％提高到100％；死亡率由70～90％下降到10～20％，具有很大的临床推广应用价值。

后项课题是针对以往放射科使用的压迫造影法及大剂量造影法存在病人痛苦大、不良反应多、效果不佳、应用受限等缺陷而提出的。造影前先给患者肌注654—2使尿路平滑肌松弛，采取头低足高体位，减慢尿液下流速度，再使用中剂量造影剂即可达到满意的造影浓度。临床应用114例，成功率提高到了100％，显影优良率达到93％，并消除了不良反应，扩大了应用范围。专家认为，该课题构思新颖，数据准确。临床操作简单，易于掌握，病人痛苦小，适用于各种泌尿系统疾病造影，可以向各级医院推广应用。　（张进峰）

市卫生局对县区实行卫生工作目标管理

本报讯　为深化卫生改革，加快发展卫生事业，从1996年开始，市卫生局对县区实行卫生工作目标管理。通过关施目标管理，把卫生重点工作量化管理，宏观调控，落到实处。同时，在目标管理运行中将加强控制措施，以激励县区自我加压，拼搏进取，争创一流的精神，开创卫生工作新局面。

（本报通讯员）

利津县中医院始终把专业人才的培养和专科的引进、开展放在首位，舍得花大气力，大搞智力投资和科技投入，收到显著效果。

中医院有专科　科有特色　人有专长

业务建设又上新台阶

为了加速中医药专业人才的培养，他们本着立足实际、合理规划、突出专科、带动全院的战略方针，采取送出去请进来和鼓励在职专业人员报考函大和参加自学考试等形式，多渠道培养专业科技人才。

近几年内，先后邀请山东省中医院常务副院长、糖尿病专家程益春教授、肝病专家王文正教授、脾胃病专家李克勤副教授、孙少梅副教授、心血管病专家代法轩副教授等人来医院进行专科专病的指导和坐堂行医活动，极大地促进了该院医疗业务的开展。

1995年，该院聘请了中国中医研究院骨伤研究所的专家来院进行专科专病的技术指导，并投入了一台由电脑控制的自动牵引按摩床，重点开展了对颈椎病、腰椎间盘突出症等顽固性疾病的治疗，形成了自身的专科优势，疗效显著。

该院内科主任边端宏、副主任张文海则分别投身于山东省中医院心脑血管专家丁书文、卢尚岭和肝病专家王文正、尹常健教授门下，拜师学艺达一年之久。回院后，在临床实践中勇于探索，大胆创新，闯出了一条运用中西医结合治疗心、脑血管疾病和治疗各型肝炎，肝硬化腹水的新路子，形成了以人带科，以科带院、专科引进、本院开花的局面。

该院由于重视了人才培养和科技投入，突出了专科的特色，有力地推动了各项业务工作的开展。形成了一个院有专科、科有特色、人有专长的良好发展势头，社会效益和经济效益显著提高。自1991年以来，该院医务人员先后在国家和省级医学杂志上发表学术论文125篇，其中国家级12篇，获市、县级科技成果2项。业务收入也由原来的60万元上升到现在的180万元。

（吴观运）

献血与健康

韩景银　潘明山　郭玲

输血是抢救危重病人的一种重要医疗措施，在目前人造血液尚不能完全代替人血的情况下，输血就要靠健康人献血。

献血会不会影响健康，这是每一位参加献血的人都非常关心的事。可以肯定地说，按规定参加献血是不会影响身体健康的，这可以从以下几个方面来说明：

1、开展公民义务献血和无偿献血的目的是为了救死扶伤，挽救他人生命，绝不会为了救治一个人而损害另一个人的健康。

2、据医学家测定，人体内的血液总量为体重的8％，一个成年人的血液一般都在4000—5000ml，一次失血量在20％以内时，人体可以自行代偿，而一次献血200—400ml，只占全身血量的5—10％，显然对健康没有影响。

3、人的血细胞是可以不断再生的，寿命最长的是红细胞，大约为120天。白细胞、血小板8—13天更新一次，献血后失去的血细胞很快就能恢复。

4、从血液循环来看，人体内并不是所有的血液都参入血液循环，约有20％的血液储存在人体的“血库”——肝、脾、肺等内脏器官里，平时并不参加血液循环。当人们从事劳动、剧烈运动或失血（包括献血）时，这些库存的血液会立即补充到血液循环中去。所以，献血以后血循环中的血容量很快恢复到原来水平。

5、应当指出的是，健康适龄的人每次献血200～400ml，间隔3～4个月献血一次，不仅不影响身体健康，而且对人的健康长寿还有一定的好处。这是因为，献血后能调动人体内各贮血器官的活力，起到迅速恢复循环血量的作用，同时刺激造血器官加速造血过程，及时补充失去的血液，这些生理活动增加了人体自身的调节作用和造血功能。从献血的实践来看，国内外都有许多长年献血者。他们长达十几年、几十年不间断地定期参加献血，每年献血3—4次，每次献算200—400ml，他们的身体都很健康。

献血是团结友爱、无私奉献精神的具体表现，献血也是一种互救的方式。为挽救他人的生命，公民应该参加义务献血。

病人如何做好化验检查？

吴红光　刘兆军

随着科学技术的不断发展，化验检查的项目越来越多，质量越来越高，对医生诊治疾病的帮助越来越大。同时，影响化验结果的病人因素也相对地越来越突出。

病人应如何配合检验工作者做好化验检查呢？

一、病人应提前对要化验的项目进行了解，搞清楚检查时间、饮食要求、取标本要求等，做到心中有数，有备而来，以免浪费时间和精力。甚至因心情急躁而加重病情。

二、检查时情绪不能过于激动，尤其是高血压、心脏病患者。否则既影响化验结果，也不利于身体健康。不明白的事情要先向医务工作者询问，不要胡思乱想，以免发生误会。特殊病人如晕针者还要作好准备，如找好陪人、提前告诉采血者，以便及时抢救。

三、留取的标本要符合要求，如大便应取有病理意义部分，痰培养要深咳，尿培养要留中段尿等。盛标本的器皿该用指定的要用指定的，可自己带的要涮洗干净，避免污染，不能图省事随意留取。

四、等待化验结果要耐心，每个化验项目都有一个严谨的过程，不断督促快出结果甚至因此而与检验人员发生误会，既扰乱了检验工作秩序，也不利于病人身心健康。

五、病人不能自行处理化验结果。如看到化验结果正常就认为没病不再找医生看，这是十分错误的。其实，有些检查医生是用来排除或鉴别某些疾病的，正常的结果不能表明身体没有其它疾病。只有将结果交给医生，由医生根据所有检查综合分析才能作出正确结论。

总之，病人只要做到化验前有准备，化验时能配合，化验后不草率，就能得到准确结果，并充分运用到诊治疾病过程中，发挥化验检查在医学中的重要作用。

化妆品何时该扔掉？

化妆品是每位女性少不了的东西，化妆品用久了或放置时间长了，很容易坏掉，如果继续使用，会伤害皮肤。

化妆品专家多次呼吁，当化妆品的浓度、颜色、气味发生变化时，就该扔掉。

睫行膏：打开使用3至6个月，或一旦开始变浓或结块时就该扔掉。

眼影：霜状眼影的期限为一、两年；粉状眼影因不会氧化或含水，可维持较久。

眼线笔：液状眼线笔可存放3至6个月；一般眼线笔可存放十多年。

口红：口红用蜡制成，因而可使用数年，最好贮存在冰箱或避开阳光与高温处。

粉底：粉底用过一两年后会硬化、变色或发出异味，表示其中的油脂成分腐坏，不宜再用。

乳液：乳状乳液可使用两、三年；水状乳液变质较快，一旦发出异味就表示变坏。

香水：可存放一年左右，当香水变淡、发出酸味，就应丢弃。　（刘爱国）

小儿单纯性口腔炎的治疗及预防

胡峰霞　李挺山

口腔炎是指发生在口腔粘膜及软组织的疾病，在小儿时期颇为多见。单纯性口腔炎常为某些传染病的伴随症状，如麻疹、猩红热等，也可因服用某些腐蚀性药物、食物过热、药物过敏、或缺乏维生素C、维生素B引起。

发生口腔炎时，患儿主要表现为口腔内粘膜发红，可见浅溃疡、舌肿胀、流涎多。溃疡的局部疼痛，有时发热、颌下淋巴结肿大，小儿常拒食。

单纯性口腔炎的治疗主要是治疗原发病，并注意给小儿加强营养，以增强小儿的抗病能力。饮食切勿过热，并避免过酸过咸的食物。补充维生素C、维生素B，局部涂以1％龙胆紫，每日三次，局部涂以1％利多卡因可止痛。

单纯性口腔炎的预防主要是：（1）注意小儿营养，饮食搭配要合理，营养要全面。（2）重视口腔卫生，婴儿多喂开水以代替清洁口腔，局部切勿用毛巾擦抹。（3）保持食具洁净。（4）积极治疗原发病，去除病因，合理使用抗生素。（5）注意乳头卫生，哺乳前用温开水洗净乳头。

新年新气象

九六年的第一个月里市医院内一科就发生了几件振奋人心的事。

新年伊始，一块写着：“救死扶伤，医德高尚”八个字的镜匾送到了内一科病房办公室里。病人家属眼含热泪，握着医护人员的手说：“我父亲心肌梗塞，病得那么严重，是你们救了他的命，我们全家人谢谢你们！”

元月十七日，德国客人克劳期·菲舍被送进了内一科病房。他患有冠心病快速型房颤。经过全科医护人员的努力救治，病情很快得到了控制。他出院回国后，立即回电向医护人员表示感谢。（张进峰）

黄河农场计生工作成绩喜人

黄河农场党委采取有效措施，扎扎实实抓好计划生育工作，取得可喜成绩。去年，计划生育统计合格率达100％。晚婚率100％，晚育率100％，计划生育率100％，人口自然增长率5.2‰，独生子女领证率100％，各项指标都超额完成任务，创历史最高水平。

黄河农场的计划生育工作，过去由于基础差等原因一直是个薄弱环节。为了扭转被动局面，农场党委多次召开专题会议，研究制定工作措施，突出抓了“三落实”：

一是组织落实。坚持党政一把手负总责，一名副书记分工靠上抓，加强了计生工作队伍，实行年终目标管理，明确职责。总场、分公司、生产队层层分解签订责任状，责、权、利挂钩。

二是措施落实。牢牢把握“三为主”的方针，坚持经常性工作为主，做到常抓不懈，持之以恒。为了改变农场职工、家属旧的生育观念，使之增强计划生育的自觉性，首先抓了宣传阵地建设，利用人口学校，上人口知识课，上门入户宣讲，场计生办统一印制了规范化管理制度、计划生育知识讲座读本300本，编印了300份问卷，组织育龄夫妇答题，编印600份计生小册子发放到各家各户，育龄夫妇应知；应会率达95％以上。在主要交通路口，场区统一制作了宣传牌，挂起了3幅大型固定的计生宣传画，规定每年定期翻新一次。办起了2个计生宣传栏，规定每季度更换内容，固定标语25条，黑板报每月刊登一期。向全场职工、家属广泛宣传计划生育政策、人口理论及计划生育的重要意义，在全场形成了一个浓厚的宣传气氛。

三是流动人口计生管理工作落实。场党委面对流动人口管理难度大、情况复杂等情况，从实际出发，成立了流动人口计划生育综合治理领导小组，对全场范围内所有流动人口全部进行摸底登记，做到人数清、年龄清、职业清、住址清、生育状况清，建立了流动人口育龄妇女专项档案。

此外，他们还实行了合同管理，一方面对全场流出的115对育龄夫妇全部签订计划生育合同，并建立了互通信息制度，对流出的已婚育龄妇女要求其每季度一次将流入地乡镇级以上《计划生育证明》寄回场里。另一方面，要求流入的育龄妇女定时到农场医院妇产科查体。

以上措施的落实，有效地防止了流动人口中的计划外生育，计生管理工作初步走上了法制化、规范化的轨道。

（高景顺　孙美丽）

东营区牛庄镇建立多层约束机制计生工作健康发展

东营区讯　东营区牛庄镇从完善和强化计划生育约束机制入手，使计划生育工作走上了制度化、经常化管理的轨道，有效地控制了人口增长。

一、领导约束机制：镇、村两级层层签订了年度人口计划生育合同书，镇委、镇政府每年都统一检查验收，并把验收结果与村干部的报酬、政绩考核挂钩，从而促进了村干部搞好计划生育工作的自觉性。

二、社会约束机制：为加强对社会流动人员的计划生育管理，使全镇民办教师、合同工、临时工等人人肩上有压力，近年来无一人出现超生。

三、自我约束机制：他们把计划生育工作作为一项系统工程，在结婚、生育、节育等各个环节上都做了必要的规定，使婚育对象自觉做到计划生育。

四、强化群众监督机制：认真落实计生政策，执行计生工作规定，促进了全镇计划生育工作的深入开展。

（隋春亭）

四扣乡计生工作——行动早　抓得实　上得快

河口讯　河口区四扣乡计划生育工作行动早、抓得实、上得快，成效显著。新年伊始，这个乡就把计划生育工作放在首位，抓住冬闲的有利时机，搞好跟踪服务。采取民政办、计生办、派出所联合办公方式，严把新婚登记关。30余对新婚夫妇全部符合有关政策。乡里对新婚夫妇进行了集体培训，讲晚育的好处、计划生育政策、国情、乡情、用身边的事例教育新婚夫妇自觉遵守计生政策。为抓好跟踪服务，乡计生工作人员定期送药具到户，了解使用药具的反应，及时调换不适药具。进行孕情跟踪服务，保证孕妇身体健康。春节来临前，这个乡组织专门人员做好春节期间探亲计划生育户的走访工作，使计生服务工作更为完善。　（张明海）

本版编辑　王劭君

计生园地

抓好规范化管理　促进计生工作上水平

市计生委协办

利津县店子乡过节不忘抓计生

利津讯　利津县店子乡党委政府采取得力措施，切实做好春节期间的计划生育工作。

春节期间，人口流动量大，不少群众存有过节工作无人管的麻痹侥幸心里。工作稍一忽视，很容易出现“三非”问题。春节前，乡党委、政府召开了专门会议进行部署，并利用广播、集日上街宣传、发放材料等形式，加强对群众的人口知识和优生优育知识教育，进一步增强了人们的人口意识。乡计生办组织育龄妇女进行了一次妇查，摸准了情况，做到心中有数；乡计生办工作人员分片负责，严格责任制；乡村计生专职干部密切配合，主动上门做思想工作，搞好生产、生活、生育服务，发现苗头，及时处理，确保计生工作的顺利开展。（胥志忠）

利津县第一人民医院积极做好计生服务工作

严格把关　优质服务

利津县第一人民医院是全县的计划生育手术指导中心。他们立足本职，严格把关，优质服务，有力地配合了全县计划生育工作的顺利开展。

首先，这个医院切实做好本院职工的计划生育管理。从结婚到生育，都严格按照计生规定去办，院领导亲自把关，不定期检查。其次是做好全县的各项计生服务工作。医院妇产科设立了计划生育门诊、产前指导门诊，建立了孕妇学校，积极做好各种技术指导。该院妇产科全体医护人员对每一位前来检查、做手术的育龄妇女提供优质服务，赢得了社会的普遍赞誉，涌现出了为新生儿喂奶、为生育妇女送饭、为产后大出血病人输血等感人事迹。

（王晓东）

凡人——记市交通医院院长兼党委书记赵祥阶

他自称自己是凡夫。他也确实是一位凡夫俗子。在他的身边没有鲜花和歌声，在他的过去也没有辉煌的业绩和轰轰烈烈的事业。但作为一名医生的他，时刻都在履行着自己救死扶伤的天职，同时也奉献着自己的一颗爱心。

他就是东营市交通医院的院长兼党委书记赵祥阶。

赵祥阶，江苏人。1968年中专毕业分配到当地一公社卫生院。一年后，他响应党的号召，步入了军营的大门。十多年来，他历任医助、军医、卫生队长，跟随部队转战南北，多次受到部队表彰。1983年，赵祥阶随部队集体转业（改为中建八局四公司），他负责组建了八局医院。1990年，赵祥阶调到了东营市交通医院工作。1993年主持全院工作。赵祥阶上任后，没有急于点燃上任伊始的三把火，也没有显露出大刀阔斧干一番事业的架式，但他又确确实实是在为交通医院的发展煞费苦心。一个医院没有好的设备和人才是不行的。就交通医院现在的技术力量和设备状况要想和别的医院竞争是很难的。必须有其特色的东西。赵祥阶经过多方考察、细细琢磨，终于找准了优质服务这个焦点。有了目标就有了干劲，赵祥阶首先从领导班子入手，加强团结，统一认识，步调一致。然后根据本院的实际情况制定了二十多个岗位、一百六十多条责任制和十多条奖惩制度，并推行科室核算。定任务、定指标，实行效益与奖金挂勾。极大地调动了广大医务工作者的积极性，使整个医院出现了一个积极向上的新气象。

医院是治病救人的地方，光有好的服务态度是不行的，还必须提高医务工作者的业务素质。赵祥阶对此采取多项有力措施：一是聘请专家进行讲课，提高整个医院的服务水平和业务素质。先后有全国性病学专家、世界麻风病常务理事赵天恩教授、中华针灸学会研究员崔斌等来交通医院讲课，收到了明显效果；二是制定优惠政策鼓励自学。凡是参加自学并到得毕业证的，学费可报销，并在报名、考试时提供交通工具。几年来，院里先后有3人参加了大专、8人参加了中专函授学习，3人参加了全国成人自学考试，都取得了较好的成绩；三是有针对性地选送人员到各大医院进行进修实习。这些措施大大地提高了广大医务人员的技术水平和临床经验。

作为一名基层领导，赵祥阶同志深知自身的影响力。他在做好全院管理工作的同时，也非常注意自身的行为规范。

前年，正当医院在公路系统“创杯”活动的最后阶段，赵祥阶突然收到了姐姐病故的电报，可作为一院之长的他怎么能在这个时候离开呢？他将电报装进了口袋，把悲痛埋在了心里，又继续工作。直到“创杯”活动结束，他才匆匆赶回江苏老家。

医院经费特别紧张。赵祥阶也感到这支笔的沉重。为了医院的发展该开支的再大也要开支；可有些不该花的一分也不行。人无远虑必有近忧，没有过紧日子的思想是不会长久的。前年春天，赵祥阶去杨州购买医疗器械，他早上四点钟到达器械门市部。为了节约一点钱，他竟裹着寒风在人家的屋檐底下等了足足三个多小时，提上货后，又匆忙赶上了下午回东营的列车。

由于长时间的超负荷工作。从1993年起赵祥阶就经常感觉头痛、眼花，有时都难以站立。同志们多次劝他去大医院检查一下，他都没去。就这样，一直坚持到1994年底，实在是坚持不下去了，他才去检查了一下，脑血管硬化，右额总动脉下梗塞，从严重程度看，按例他应该住院了，可工作怎么办，整个医院刚有点头绪，不知有多少工作要等着他去做。他没有声张，而是边工作边治疗，直到现在他还需要定期输液。当了院长的赵祥阶始终没有忘记自己是一名医生。两年来，他挤时间先后学习了肌肉针和整体平衡针两种新的针灸疗法，先后救治患者500余例，收到了明显的效果。陈家一名儿童患者，是多发性神经炎，四肢功能均已丧失，跑了好多医院都没有效果。后来抱着一试的心理，来到了交通医院。四十多天，赵祥阶帮助抱上抱下，扶着走来走去，最后该患者四肢功能都基本恢复。还有黑龙江的一个偏瘫患者，慕名而来，赵祥阶百般照顾，精心治疗。不到两个月的时间，病人康复。

赵祥阶对病人热情周到，同时他也非常关心那些家境贫困、上不起学的孩子们。

早在1990年，赵祥阶从报纸上看到吉林省乾安县兰子乡一个名叫姚小铁的学生，由于家庭的极度不幸而几乎辍学的消息后，立即给姚小铁写了一封信并寄上了30元钱。几年来，赵祥阶不断给姚小铁邮钱邮物，一直供到姚小铁小学毕业。1993年，赵祥阶又与济南市经七路东辛庄21号的边荣唐、费县刘庄乡甘林联小的孙士霞、朱相传、魏茂广等家庭比较困难的同学建立了联系，给他们邮衣邮钱、鼓励他们好好学习，报效祖国。同时他还与费县刘庄乡甘林联小的领导达成了协议，愿意长期资助贫困的学生。一份耕耘一份收获。赵祥阶在自己平凡的工作岗位上默默地工作，为社会默默地奉献。但他从来奢求什么。就象他说的这是我一个医生、一个公民应该做的，这是我的义务，也是我的责任。（陈玉东）

挂失　△河口区太平粮油管理所不慎丢失营业执照，注册号：86484261，声明作废。

齐王酒厂向全市人民问好

齐王酒，由四川名酒，采用四川酿酒工艺，结合当地传统工艺，以优质高粱、小麦为原料，精心酿制而成。经山东省一经济食品研究所名酒鉴定，生产38°齐王系列酒，质酒色正醇厚，芳香浓郁，味甜醇和，酒体清澈，纯净香长，具有浓香型的典型风格，实为宴饮友之佳品。

95西安经贸洽谈会，经多名高级品酒师评定，与剑南春酒相媲美，受西北地区人民的欢迎。

喝齐王酒，绝不上头！！！　喝齐王酒，做知心朋友！

东营市利津县齐王酒厂　厂长：张崇泉　厂址：利津县城利三路13号

联系人：齐联东　电话：5622610　5621520

屋漏使人愁　秀丰解您忧

东营市优钢公司新型防水材料厂生产的秀丰牌弹性体防水卷材，是传统防水材料的理想换代产品，经市建委检验认证，质量完全符合国家标准。该厂既可供卷材也可承接防水施工（免费保修三年）。

地址：东营火车站东　经理：李建秀

电话：8223747　8772726　8594229

社址：山东省东营市东城府前街东首路北、市政府办公大楼东侧　邮政编码：257091　电话：总编室8331642　经济部：8331541　通联部：8332521　广告部：8331542（东城）　昨日开印：18时20分　广告许可证：06004号